L'INFO DES HÔPITAUX **CHAMPAGNE SUD**

# hospibulle

**N°5** - AUTOMNE 2018

**HÔPITAUX**
CHAMPAGNE
SUD

CH de Bar-sur-Aube
CH de Bar-sur-Seine
Résidence Cardinal de Loménie
EPSMA
GHAM
CH de Troyes

**ACTUALITÉS**
Ateliers de massage contenant et de portage physiologique

**ZOOM**
L'hospitalisation à domicile

**CONSEIL SANTÉ**
Comment bien préparer l'hiver

**TEMOIGNAGE PASSION**
Thomas et les Minia SMUR

**HOMMAGE**

## L'hôpital des Hauts-Clos est devenu l'hôpital Simone Veil

# sommaire


**ACTUALITÉS**
My HCS, l'application dédiée aux personnels des Hôpitaux Champagne Sud . . . . . 3
L'EASI, chaînon manquant entre les urgences et le cabinet de médecine générale . . . . . 3
Ateliers de massage contenant et de portage physiologique du nouveau-né . . . . . 4
Nouvelles consultations de pneumologie au GHAM . . . . . 4
Création d'un « Espace +de Vie - Pétanque » dans le parc de l'EPSM Aube . . . . . 5
Du théâtre pour sensibiliser le public à la maladie d'Alzheimer . . . . . 6
Les résidents partent en villégiature !. . 6
La rééducation pour un retour sécurisé au domicile . . . . . 7
3 questions à Bernard Mabileau, directeur délégué du CH de Bar-sur-Seine et du CH de Bar-sur-Aube. . . . . 7
Hématologie et autogreffe . . . . . 8
Un TEP Scan au CH de Troyes . . . . . 8

**DOSSIER**
Palmarès 2018 de l'hebdomadaire d'information « LE POINT » des hôpitaux et cliniques. . . . . 9

**ZOOM**
Zoom sur l'hospitalisation à domicile (HAD) . . . . . 10
Le centre hospitalier de Troyes, centre investigateur en recherche clinique . . . . 11

**CONSEILS SANTÉ**
Comment bien préparer l'hiver . . . . . 12

**PARTENAIRES**
Une nouvelle offre de vaccination au Centre d'Examens de Santé de Troyes . . . . . 14
Bientôt, un nouveau centre de soins de suite et de réadaptation dans les locaux de l'hôpital Simone Veil à Troyes . . . . . 14

**HOMMAGE**
L'hôpital des Hauts-Clos est devenu l'hôpital Simone Veil . . . . . 15
Agnès Buzyn en visite à l'hôpital Simone Veil pour rendre hommage à Bernadette Chirac . . . . . 15

**TÉMOIGNAGE PASSION**
Thomas et les Minia SMUR . . . . . 16


HÔPITAUX CHAMPAGNE SUD

CH de Bar-sur-Aube
CH de Bar-sur-Seine
Résidence Cardinal de Loménie
EPSMA
GHAM
CH de Troyes

# édito

PHILIPPE **BLUA**
DIRECTEUR DES HÔPITAUX CHAMPAGNE SUD

Le début 2018 a été marqué par la qualité. Il y a eu évidemment la visite de certification des experts visiteurs de la HAS qui a mobilisé l'ensemble des professionnels. Les laboratoires ont également accueilli des experts du COFRAC. Leur accréditation a été renouvelée jusqu'en 2023. Je veux saluer la mobilisation du personnel dans ces démarches, qui représentent un surcroît de travail non négligeable. Elles sont indispensables pour que nous puissions apporter à nos patients la garantie de soins de qualité.

La période actuelle et les mois à venir seront marqués par une coopération accrue avec les autres acteurs de la santé et du médico-social. Depuis le 1er août, la création du GCS Clinique de Champagne a permis d'intégrer un nouvel établissement dans l'univers des HCS. Cela a déjà abouti à la création d'une garde partagée pour les prélèvements d'organe et l'urologie, et également à la création d'un accueil pour les soins non programmés afin de soulager les urgences. D'autres projets sont en cours.

Le GHT s'est également agrandi de six nouveaux membres, essentiellement acteurs du médico-social. Cela démontre une volonté commune de coopérer dans l'intérêt du patient toujours plus forte sur notre territoire.

Avec l'appui financier de l'ARS et du Conseil départemental, un réseau de télémédecine se déploie dans tous les EHPAD. Il a commencé à fonctionner en mai et sera totalement ouvert à la fin du premier trimestre 2019. C'est un nouveau média pour faciliter l'accès aux soins et éviter aux patients âgés des déplacements inutiles. Avec juste un ordinateur de part et d'autre, un résident, assisté d'une infirmière, peut ainsi bénéficier d'une consultation avec un spécialiste de l'hôpital. L'enjeu est désormais d'ouvrir plus de plages de consultation et de permettre aux praticiens libéraux d'accéder à ce réseau.

Un travail a également commencé, en lien avec les ordres professionnels, pour améliorer la prévention et les prises en charges des personnes les plus fragiles. Il s'agit, pour les patients atteints d'une maladie chronique, de réaliser un suivi personnalisé et coordonné entre l'hôpital et les professionnels de ville. L'objectif est d'aider le patient à suivre ses traitements et à adopter une hygiène de vie correspondant à son état, de surveiller régulièrement l'évolution de sa maladie et de s'assurer qu'il peut rapidement être pris en charge dès que son état s'aggrave. Des études ont montré que cela peut aboutir à une réduction des hospitalisations d'environ 30 %.

Dans ce cadre, les HCS ont été sélectionnés, avec quatre autres GHT, pour bénéficier de crédits au titre de l'innovation hospitalière. Cela concerne le diabète et les maladies cardio-vasculaires. D'autres projets sont en cours d'élaboration concernant la BPCO (Bronchopneumopathie Chronique Obstructive), les personnes âgées à domicile, les publics les plus démunis.

Démarche qualité, coopérations, télémédecine, responsabilité populationnelle, l'objectif est toujours le même : assurer à tous nos concitoyens un égal accès à des soins de qualité. **O**

CENTRE HOSPITALIER SAINT NICOLAS BAR-SUR-AUBE · CENTRE HOSPITALIER BAR-SUR-SEINE · RÉSIDENCE CARDINAL DE LOMÉNIE · EPSM Aube · GHAM GROUPEMENT HOSPITALIER AUBE-MARNE ROMILLY - SÉZANNE - NOGENT · CENTRE HOSPITALIER TROYES


**Hospibulle** est une publication trimestrielle des **Hôpitaux Champagne Sud**
101, avenue Anatole France - CS 20718 10003 Troyes - **communication@hcs-sante.fr**
**Directeur de la publication** Philippe Blua **Rédacteur en chef** Romain Allard **Comité de rédaction** Patricia Albarel, Marie-Line Battelier, Coralie Dabkowski, Angélique Delaine, Morgane Dupuis, Nadine Van Duysen, Laëtitia Lapique, Audrey Mennillo, Farida Moreau-Benaoudia, Séverine Mori, Sophie Nocus, Sandra Taouri.
**Crédits photos :** Hôpitaux Champagne Sud, Healthmanagement.org, Carole Bell, James Andanson
**Maquette/Impression** La Renaissance Imprimeur Labélisée imprim'vert

## INNOVATION

# My HCS, l'application dédiée aux personnels des Hôpitaux Champagne Sud

Fortement engagés dans les Nouvelles Technologies de l'Information et de la Communication (NTIC), les Hôpitaux Champagne Sud (HCS) ont lancé le 16 avril 2018 une application dédiée à l'ensemble des personnels non médicaux en commençant par le CH de Troyes.

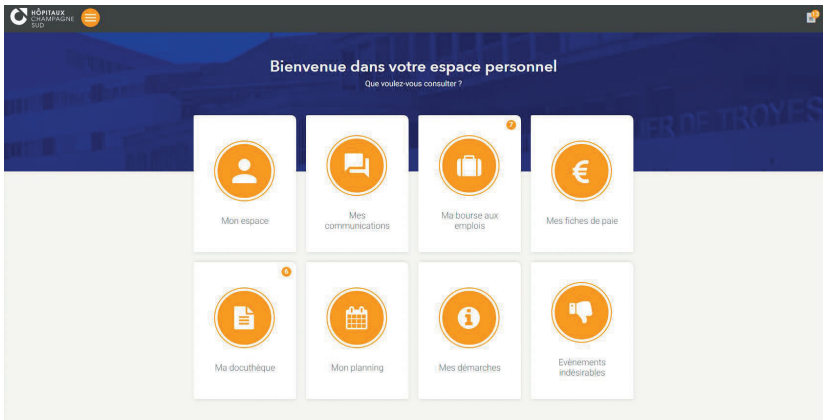


**MyHCS** est un e-service permettant de faciliter et d'améliorer l'information et la communication entre les professionnels de santé et leur établissement de rattachement. Grâce à cet outil, les professionnels accèdent facilement aux informations concernant leur exercice professionnel au sein de leur établissement avec notamment leurs fiches de paie, les notes de services et autres documents institutionnels. Un module de discussion a été mis en place pour permettre aux agents de communiquer avec leur cadre, la direction générale ou encore la direction des ressources humaines, quelles que soient leurs horaires de travail. Certaines démarches sont simplifiées pour être réalisées en ligne comme imprimer son attestation de travail ou faire une demande de modification du temps de travail. Il est dorénavant possible de consulter son planning et ses compteurs d'heures (solde de RTT, congés, heures supplémentaires et CET).

La 6ème édition du prix de l'innovation en ressources humaines décerné par la Fédération hospitalière de France (FHF), MNH GROUP et l'ADRHESS a couronné le CH de Troyes (et à travers lui les HCS) pour l'application « My HCS » !

SOPHIE NOCUS

## OFFRE DE SOINS

# L'EASI, chaînon manquant entre les urgences et le cabinet de médecine générale

Face à l'engorgement des services d'urgences et au problème de démographie médicale, trois médecins et trois infirmières proposent depuis octobre une alternative : l'Etablissement Aubois de Soins Immédiats, ou EASI (à prononcer comme en anglais « easy »). Cette structure libérale et partenaire permet à la population d'obtenir une consultation et des soins ne pouvant attendre un rendez-vous chez le médecin traitant et ne relevant pas d'une urgence vitale. Les patients peuvent s'y présenter sans rendez-vous. Chaque consultation est assurée par un binôme médecin-infirmier. Situé au sein des locaux du GCS Clinique de Champagne (4 rue Chaim Soutine à Troyes), l'EASI est ouvert du lundi au vendredi de 8h à 20h et le samedi de 8h à 13h.

MORGANE DUPUIS

DR GHISLAIN SOLIVEAU, ADÉLIE DAUXERRE, INFIRMIÈRE, ET DR THOMAS MONNERET

## Philippe Blua, nouveau président de l'AEDH

Philippe Blua, Directeur des Hôpitaux Champagne Sud, a récemment été élu Président de l'Association européenne des directeurs d'hôpital (AEDH), à l'occasion du 27ème congrès de l'association. L'AEDH souhaite développer les échanges entre managers de santé des pays européens, faire émerger une vision européenne de l'hôpital du futur, et représenter les hospitaliers auprès des autorités européennes. L'objectif est de préserver et promouvoir le modèle européen de la santé fondé sur une prise en charge de qualité et un égal accès aux soins pour tous. Pour les HCS c'est un moyen de promouvoir leurs réalisations. Cela permet aussi d'être informés des pratiques novatrices quand tous les hôpitaux européens sont confrontés aux mêmes défis sanitaires, aux mêmes contraintes financières et cherchent comment y faire face.

MORGANE DUPUIS

## GHAM

# Ateliers de massage contenant et de portage physiologique du nouveau né

**Depuis le 1er octobre 2018, la maternité de l'hôpital de Romilly-sur-Seine propose des ateliers de massage contenant et de portage physiologique du bébé. Dès sa naissance, un bébé a besoin de contenance et de proximité pour être rassuré et développer sa sécurité affective.**

Les bruits, la lumière, les odeurs, etc. sont de vrais bouleversements pour le bébé. Le massage contenant l'aide à s'adapter à sa vie extra utérine. Les diverses pressions avec les mains lui rappellent les pressions utérines et lui permettent de prendre conscience de son corps. L'atelier de massage contenant montre les bons gestes pour lui procurer bien-être et réconfort tout en créant du lien avec ses parents.

Le portage physiologique favorise le développement de la psychomotricité et un sentiment de sécurité. En effet, il est de plus en plus conseillé pour faciliter l'apprentissage de la marche. Etant bercé en permanence, bébé développe son oreille interne et trouve rapidement son équilibre. La position verticale améliore la digestion en diminuant les reflux et en soulageant les coliques. L'atelier de portage présente les solutions adaptées afin de garantir la sécurité du bébé et le confort du parent. Les séances sont dispensées par une auxiliaire de puériculture et une infirmière puéricultrice. Réservée aux parents et à leur bébé de moins de 6 mois, la séance dure 1h30, tous les lundis à 14h, dans une ambiance conviviale en respectant le rythme de bébé.

Tarif : 15€ la séance - Prise de rendez-vous au 03.25.21.96.45.

SOPHIE NOCUS

## GHAM

# Nouvelles consultations de pneumologie

DR JORGE (AU CENTRE) ET SON ÉQUIPE

**Depuis le 1er octobre 2018, le GHAM propose des nouvelles consultations de pneumologie avec l'arrivée du Dr Damien JORGE, pneumologue.**

D'origine auboise et diplômé au CHU de REIMS, Dr JORGE revient au GHAM après une expérience réussie en tant qu'externe en cardiologie et 1er faisant fonction d'interne aux urgences de l'établissement. 4 plages de consultations sont ouvertes (mardis et mercredis après-midis et jeudis et vendredis matins) pour répondre à la demande des patients atteints de pathologies respiratoires (asthme, BPCO, apnée du sommeil, etc.). Dans cette dynamique, le service s'est doté de plusieurs équipements spécifiques : une cabine de pléthysmographie pour évaluer les fonctions respiratoires et 2 appareils de polygraphie du sommeil.

Dr JORGE consolide le programme broncho-pneumopathie chronique obstructive (BPCO) de l'unité transversale d'éducation du patient (UTEP) en tant que médecin référent et donne des avis spécialisés pour les patients hospitalisés au GHAM. Au CH de Troyes, il réalise des fibroscopies et participe aux réunions de concertations pluridisciplinaires d'oncologie, tous les lundis.

**Conseils pour préserver ses fonctions respiratoires**

- Penser à la vaccination contre la grippe (plus d'infos en page 12)
- A la maison : éviter moquette, tapis, bougies et aérosols parfumés
- Aérer son intérieur même en hiver
- Arrêter de fumer

**Prise de rendez-vous auprès des consultations externes du GHAM au 03.25.21.96.04.**

ANGELIQUE DELAINE ET SOPHIE NOCUS

## EPSM AUBE

# Création d'un « Espace +de Vie - Pétanque » dans le parc

**Chaque année, la Fondation Hôpitaux de Paris - Hôpitaux de France organise des campagnes de collecte de fonds destinées à améliorer la qualité de vie des personnes âgées à l'hôpital.**

L'opération « +de Vie 2016 » a permis de financer 302 projets, dont 51 mini bus, de très nombreuses réalisations de jardins et parcours de santé ainsi que plusieurs Pôles d'Activités et de Soins (PASA) dans toute la France.

A l'EPSM Aube, la construction des nouvelles cliniques, dans le parc de l'hôpital, a entrainé la démolition du terrain de pétanque et des bancs qui existaient auparavant. Le cadre verdoyant du site offre de nombreuses possibilités d'activités de plein air pour les patients ...manquait juste une partie du financement ! Des médecins, soignants, psychologues et représentant des usagers se sont mobilisés. Ils ont déposé un dossier auprès de la Fondation Hôpitaux de Paris en argumentant sur les nombreux objectifs de la réalisation du projet :

- S'inscrire dans la thématique « Santé mentale et santé physique : un lien vital » (Thème national des Semaines d'Information sur la Santé Mentale – SISM 2016) ;
- Proposer une activité physique, favoriser « la mise en mouvement » physique et psychologique ;
- Développer les liens sociaux, l'ouverture vers l'extérieur ;
- Faciliter le lien avec les familles ;
- Créer un lieu d'échanges, de partages, de convivialité ;
- Proposer des rencontres inter-générationnelles (adolescents, adultes, personnes âgées) ;
- Développer les tournois et les rencontres au sein de l'EPSMA, Intra/Extra et surtout avec l'extérieur ;
- Offrir une activité accessible à des handicaps physiques tels que les patients à mobilité réduite ;
- A plus long terme, s'ouvrir à des rencontres avec les clubs de ville, ceci dans le but de démystifier l'image de la maladie mentale, sensibiliser la population et lutter ainsi contre la discrimination.

Une aide financière de 7800 euros a ainsi été octroyée et les travaux se sont achevés fin 2017.

Le 14 Juin 2018, Jeannine Jacquot,

Directrice déléguée de l'EPSM Aube a inauguré « l'espace +de Vie – Pétanque », en présence du Docteur Sonia Battikha et de Sylvie Adeline, cadre supérieur de santé du pôle de psychiatrie adultes.

Des tournois de pétanque se sont déroulés durant tout l'après-midi : les patients des services situés à Troyes ou à Brienne, ainsi que les équipes soignantes se sont affrontés dans la bonne humeur, sous un soleil radieux.

L'association l'ENTRAIDE, partenaire de l'événement, a organisé des jeux de plein air et offert de nombreux cadeaux aux patients. Après la remise de coupes et de médailles, un goûter a clôturé cet après-midi récréatif. Durant les beaux jours qui ont perdurés jusqu'au mois d'octobre, les patients de l''EPSM Aube, ont profité pleinement du terrain de pétanque. Ils attendent aujourd'hui avec impatience le tournoi inter services que Raphael Girard, ergothérapeute sport, prévoit d'organiser de nouveau l'été prochain.

MARIE-LINE BATTELIER

## SPECTACLE - CH DE BAR-SUR-SEINE

# Du théâtre pour sensibiliser le public à la maladie d'Alzheimer

Dans le cadre de la journée internationale de la maladie d'Alzheimer, un théâtre-forum suivi d'un débat ont été proposés gratuitement à la salle polyvalente de Bar-sur-Seine. Cette représentation a permis d'aborder les situations problématiques souvent vécues par les proches aidants, de l'annonce du diagnostic à l'entrée en institution. C'est une volonté commune des co-porteurs du projet de proposer une action de sensibilisation autour de la maladie d'Alzheimer, d'offrir la possibilité de s'exprimer et de valoriser le travail pluri-professionnel exercé dans le secteur de la gériatrie.

Le débat qui a suivi la représentation a permis d'harmoniser les messages délivrés au public notamment grâce à l'édition d'un dépliant local « parcours aidant-aidé » et de favoriser les interfaces entre les structures médicales, médico-sociales et associatives.

Une soirée qui a rencontré un franc succès et sera reconduite l'année prochaine !

SIDONIE PHILIPPE ET MAGALI GOULIER

## ESCAPADE - CH DE BAR-SUR-SEINE

# Les résidents partent en villégiature

Il aura fallu 5 mois pour monter notre projet de vacances. Soutenues par notre direction et d'autres professionnels et guidés par l'Agence Nationale pour les Chèques-Vacances (ANCV), nous avons bénéficié d'aides financières et organisé un séjour adapté à des personnes âgées à mobilité réduite, aussi bien en termes de logement que d'excursions.

Nous sommes donc partis 5 jours avec 5 résidents dans un centre de vacances en Loire Atlantique où l'accueil fut très agréable. Nous avons découvert la région par des balades mais aussi par les papilles en dégustant huitres, plateaux de fruits de mer, galettes bretonnes, cidre... Les visites de la cité médiévale de Guérande et de l'atelier du pain avec fabrication de pain par les résidents étaient entrecoupées de soirées animées : loto, jeux de société, lecture de contes avec instrument de musique.

Les résidents étaient ravis de leur séjour et nous sommes fières d'avoir pu leur offrir cet intermède estival.

STÉPHANIE MONTENOT ET LAETITIA MILLEY, AIDE-SOIGNANTES DE L'UNITÉ DES LILAS À LA RÉSIDENCE FONTARCE

## CH DE BAR-SUR-AUBE

# La rééducation pour un retour sécurisé au domicile

**La prise en charge de l'unité de soins de suite et de réadaptation est centrée sur les pathologies orthopédiques, neurologiques, cardiaques et respiratoires. Les rééducateurs ont pour objectif final d'assurer le retour vers le lieu de vie du patient.**

La première étape de la rééducation consiste à évaluer les capacités motrices, sensitives, sensorielles et cognitives pour mesurer le degré d'autonomie et de performance du patient, dans le but de prévenir l'altération des capacités fonctionnelles, de concourir à leur maintien et, lorsqu'elles sont altérées, de les rétablir ou d'y suppléer.

La kinésithérapeute axe la rééducation sur la récupération articulaire et musculaire, la marche et l'équilibre, tandis que l'aide kiné assure l'entretien quotidien de la marche.

L'ergothérapeute se focalise d'avantage sur l'autonomie du patient. Le but étant de permettre aux patients de s'adapter au mieux à leur handicap avec des aides techniques et/ou l'aménagement de

leur domicile. L'ensemble de l'équipe œuvre également à la prévention des chutes, à la restauration de la confiance et de l'estime de soi. Cette pluridisciplinarité permet un retour à domicile de façon sécurisante. Si les limitations des capacités du patient s'avèrent irréversibles, les professionnels assurent la réadaptation du patient et l'accompagnement en institution.

CLAIRE MOUSSET ET BLANDINE BACOT

## 3 QUESTIONS À...

# Bernard Mabileau directeur délégué du CH de Bar-sur-Seine et du CH de Bar-sur-Aube

**Quelles sont les perspectives d'avenir des CH de Bar-sur-Aube et Bar-sur-Seine pour 2019 ?**

L'année 2019 s'inscrit dans le déploiement de dossiers importants : la rénovation de l'hôpital Saint-Nicolas de Bar-sur-Aube, en vue de l'implantation de l'hôpital de jour de l'EPSMA et d'un cabinet dentaire, ainsi que la modernisation de l'unité Alzheimer et l'ouverture de places d'hébergement temporaire pour Bar-sur-Seine.

Au-delà de ces projets immobiliers, les deux institutions auront à cœur de valoriser leurs missions à travers différentes actions de communication.

**De quelle manière s'inscrivent les deux établissements de la Côte des Bar dans l'actuelle réforme « Ma santé 2022 » ?**

La labellisation des « hôpitaux de proximité », telle qu'elle est prévue dans ce dispositif, constitue autant une reconnaissance qu'un défi à relever. Cette réforme reconnaît l'utilité des dispositifs déjà mis en place en médecine polyvalente, gériatrie, soins de suite et réadaptation, consultations avancées spécialisées, complétés par la télémédecine ou l'accès à un plateau technique.

En outre, les relations étroites avec la médecine libérale constituent un atout dans la construction des communautés professionnelles territoriales de santé et d'une vision partagée du parcours patient. Le décloisonnement entre le monde hospitalier et libéral est l'une des clefs d'une meilleure accessibilité pour la population.

**Quelle est la contribution du Groupement hospitalier de territoire (GHT) au fonctionnement de ces deux établissements ?**

Avec du recul, l'apport premier réside dans le décloisonnement hospitalier autour du parcours patient et la connaissance réciproque d'une offre coordonnée. Cette démarche a accéléré dans nos établissements l'évolution vers un mode de gestion de l'offre partagée impliquant l'ensemble des professionnels et centrée sur l'amélioration de la qualité. C'est une étape culturelle majeure qui a été franchie.

Le partage autour des outils et des méthodes de travail constitue également une ouverture appréciable pour un établissement de proximité : la certification commune, la politique d'optimisation de l'achat public, le déploiement de MyGHT - le portail sécurisé « ville-hôpital », la montée en charge de la télémédecine, sont autant d'exemples qui viennent souligner l'apport essentiel du GHT sur des points stratégiques de nos évolutions.

Enfin, l'appartenance à un ensemble qui reconnaît et valorise nos spécificités contribue à la reconnaissance des acteurs de terrain.

PROPOS RECUEILLIS PAR CORALIE DABKOWSKI

## CH DE TROYES

# Hématologie et autogreffe

Le service d'hématologie du CH de Troyes élargit son domaine d'activité et pratique désormais l'autogreffe grâce à une équipe de travail pluridisciplinaire. Cette nouvelle activité garantit une amélioration de la qualité des soins et un élargissement de l'offre de soins pour la patientèle auboise atteinte de myélome ou de lymphome.

L'autogreffe est une astuce pour traiter l'aplasie, en régénérant les cellules de la moelle détruites lors des traitements de chimiothérapie intensive. Prescrite sur décision médicale, elle consiste à réinjecter par perfusion un greffon de cellules souches 24 à 48 heures après la chimiothérapie, et nécessite environ trois semaines d'hospitalisation. Les cellules souches vont circuler dans le sang, puis retourner dans la moelle osseuse pour y fabriquer de nouveaux globules et de nouvelles plaquettes.

Cette pratique limite considérablement les risques d'aplasie après l'induction de chimiothérapie extrêmement intensive, qui provoque fatigue et essoufflement (manque de globules rouges), et augmente le risque de développer une infection (manque de globules blancs) ou une hémorragie (manque de plaquettes). Grâce à la greffe, la durée pendant laquelle le patient présente ces risques est diminuée.

Même s'il existe des effets secondaires (perte de cheveux, nausées, baisse des défenses immunitaires...), l'autogreffe permet d'atteindre un résultat supérieur au traitement conventionnel. Le patient retrouvera une vie quasiment normale, à partir de trois mois post-greffe.

MORGANE DUPUIS

# Un TEP Scan

## au CH de Troyes

**Depuis mai 2018, le CH de Troyes est doté d'un TEP Scan au sein du service de médecine nucléaire. Fruit d'un partenariat public-privé, ce matériel de pointe est unique dans l'Aube et il n'en existe que deux autres dans l'ex-région Champagne-Ardenne, précisément à Reims.**

Il vient compléter le plateau d'imagerie de l'hôpital qui comprend désormais 2 scanners, 2 IRM, 2 gamma-caméras hybrides et, donc, un TEP Scan. Il répond non seulement au besoin de santé des aubois mais permet aussi de réduire leurs déplacements et les délais d'attente autrefois nécessaire pour en bénéficier en dehors de l'Aube.

### Qu'est-ce qu'un TEP scan ?

Le Tomographe par Emission de Positons (TEP) permet une imagerie fonctionnelle par opposition aux techniquxes d'imagerie morphologique comme la radiologie, le scanner ou l'échographie. Elle nécessite au préalable l'injection d'un radiopharmaceutique qui est une molécule spécifique d'un organe ou d'un métabolisme, marquée par un atome radioactif émetteur de positons.

Les positons émis vont être détectés par les capteurs situés dans l'appareil. Un système informatique reconstitue ensuite la répartition du radiopharmaceutique dans le patient, en images médicales 3D. Il s'agit d'un outil diagnostic très puissant, détectant des anomalies non vues par les autres techniques d'imagerie.

### Applications médicales

Cancérologie, neurologie, infectiologie et maladies inflammatoires : les applications sont nombreuses. Le patient peut être exploré de la tête aux pieds lors d'un seul examen, ce qui est un avantage considérable de cette imagerie.

ROMAIN ALLARD

**PALMARÈS 2018 «LE POINT» DES HÔPITAUX ET CLINIQUES : LE CH DE TROYES À L'HONNEUR**

# 17ème meilleur hôpital de France pour la chirurgie des varices

## Interview du Docteur Olivier Mahmandar, chef du service de chirurgie vasculaire du CH de Troyes

**Qu'est-ce que les varices ?**

Les varices sont des dilatations anormales des veines, prenant au fil de leur évolution un aspect de cordon bleuté et tortueux palpable sous la peau.

Inesthétiques et parfois douloureuses, elles peuvent parfois mener à des complications sérieuses. C'est une maladie répandue, qui touche 30% à 50% des adultes. Les principaux terrains à risque sont l'âge, l'hérédité, la position debout ou assise prolongée, l'obésité, la sédentarité, la grossesse, le fait d'être une femme,... Adopter une bonne hygiène de vie (alimentation, activité physique, etc.) permet de limiter ces risques.

**Comment les soigner ?**

Par une prise en charge médicale basée sur une collaboration entre le patient, son médecin vasculaire (aussi appelé angiologue) et son chirurgien vasculaire pour mettre en place les actions adaptées au patient : lutte contre les facteurs de prédisposition aux varices, examen veineux, traitement médicamenteux, écho-sclérothérapie, chirurgie.

**Comment se déroule la chirurgie des varices ?**

Deux techniques principales existent : le stripping, qui consiste à retirer les veines malades; et la technique endovasculaire qui est aujourd'hui la plus utilisée. Elle consiste à s'attaquer aux veines malades grâce à une action thermique au laser ou par des radiofréquences. Cette opération se pratique le plus souvent en chirurgie ambulatoire sous anesthésie locale, locorégionale ou générale suivant les patients. Un suivi régulier de la maladie sera nécessaire pour minimiser les récidives.

**D'où vient l'excellence du CH de Troyes saluée dans le classement « Le Point » ?**

De la qualité des pratiques et de la prise en charge globale des patients sur le plan de leur santé et de leur bien-être, d'une excellente chaîne de compétences au sein de l'hôpital tous corps de métiers confondus et d'une confiance totale entre les acteurs de santé de la ville et de l'hôpital.

PROPOS RECUEILLIS PAR ROMAIN ALLARD

# 10ème meilleur centre 15 de France

(classement basé sur le taux et la rapidité de décrochage des appels)

## Interview du Docteur Alain Hugerot, médecin chef du SAMU 10, et de Franck Cardot, Assistant de régulation médicale référent du SAMU 10

**Quand composer le 15 ?**

Pour tout problème médical nécessitant conseil ou intervention dans des situations variées telles que « mon enfant a de la fièvre », « je viens de chuter dans l'escalier », « je viens d'être témoin d'un accident sur la voie publique », etc.

**Comment se passe la réception d'un appel au 15 ?**

L'appel est décroché par un Assistant de Régulation Médicale (ARM) situé au « Centre 15 », dans les locaux du CH de Troyes, dont le rôle est d'évaluer très rapidement la situation de l'appelant en l'écoutant attentivement et en lui posant les questions utiles. Une fois ce travail effectué sur la base d'une procédure et de critères objectifs, il transmet généralement l'appel à un médecin régulateur qui est chargé d'apporter le conseil médical et de déclencher si besoin l'envoi des secours. Cependant, si l'ARM détecte un risque d'urgence vitale dès les premières secondes de l'appel, il peut déclencher lui-même l'envoi des secours afin de gagner des précieuses secondes dans la prise en charge.

**Combien d'appels par an au Centre 15 et combien de personnes pour les traiter ?**

Près de 140 000 appels sont décrochés par an, soit environ 1 toutes les 4 minutes. Deux ARM sont présents en permanence. Ils travaillent en collaboration avec 1 à 2 médecins régulateurs 24h/24 et 7j/7.

**D'où vient l'excellence du SAMU 10 saluée dans le classement « Le Point » ?**

D'une équipe qui se connaît bien, se respecte et collabore ensemble en toute confiance et dans le respect des bonnes pratiques depuis de nombreuses années. D'une envie de faire honneur à la devise du SAMU « chaque appel compte, chaque seconde compte ».

PROPOS RECUEILLIS PAR ROMAIN ALLARD

## LE POINT SUR...

# L'hospitalisation à domicile (HAD)

**L'HAD du Groupement de Coopération Sanitaire Plateforme d'Aval sur le Territoire Champagne Sud (GCS PATCS) et l'HAD du Groupement Hospitalier Aube Marne (GHAM) travaillent en étroite collaboration sur l'Aube et le Sézannais. Leur exercice fonctionne sans concurrence puisque leur couverture est sectorisée en fonction du territoire (voir carte).**

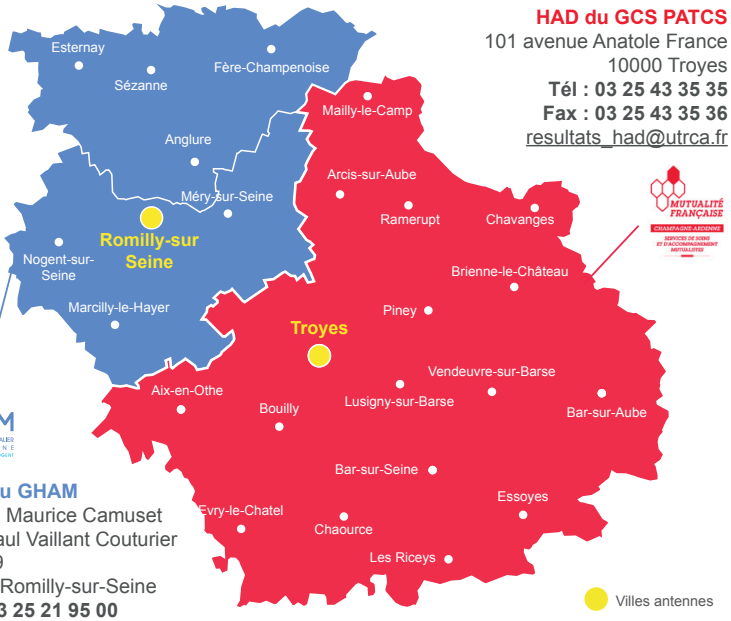


**HAD du GCS PATCS**
101 avenue Anatole France
10000 Troyes
**Tél : 03 25 43 35 35**
**Fax : 03 25 43 35 36**
resultats_had@utrca.fr

**HAD du GHAM**
Hôpital Maurice Camuset
Rue Paul Vaillant Couturier
BP 159
10105 Romilly-sur-Seine
**Tél : 03 25 21 95 00**
**Fax : 03 25 39 02 32**
had@gham.fr

Les HAD sont des établissements de santé soumis aux mêmes obligations que les hôpitaux avec hébergement. Le projet médical et de soins partagés du Groupement Hospitalier de Territoire (GHT) de l'Aube et du Sézannais inscrit l'HAD dans toutes les filières de soins comme structure d'aval pour que ce soit une véritable réponse aux patients dans leur retour à domicile.

Dr Florence ELLENI, médecin coordonnateur de l'HAD GCS PATCS, et Dr Agnès HEMARD, médecin coordonnateur de l'HAD du GHAM, ont répondu à nos questions pour comprendre le fonctionnement de l'HAD sur notre territoire.

**Pourquoi une prise en charge en HAD ?**

L'HAD permet d'éviter ou de raccourcir une hospitalisation avec hébergement. Elle assure, au domicile du malade, des soins médicaux et paramédicaux lourds, continus et coordonnés. Elle peut parfois pallier un refus d'hospitalisation d'un patient qui ne veut pas quitter son domicile.

**Quels sont les critères de prise en charge ?**

Les critères sont établis par le Ministère des Solidarités et de la Santé. Ils se basent sur la complexité, la durée et la fréquence des actes. Ces soins nécessitent souvent l'usage de matériels thérapeutiques généralement réservés aux structures hospitalières avec hébergement. C'est pourquoi les soins délivrés en HAD se différencient de ceux habituellement dispensés à domicile.

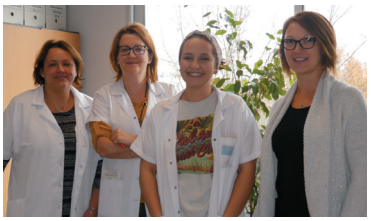

**Qui sont les patients concernés ?**

- Tout patient atteint d'une maladie grave, aigue ou chronique, quel que soit la pathologie
- Sans limite d'âge avec prise en charge 24h/24
- Que le patient soit chez lui, en EHPAD ou dans un autre établissement médico-social, suivi par un SSIAD

**Comment se déroule la prise en charge ?**

L'HAD peut être alertée par tout le monde : un proche, le patient ou un professionnel de santé.

- Sur prescription médicale du médecin traitant, d'un médecin hospitalier ou privé,
- Avec la validation du médecin coordonnateur de l'HAD, si elle répond aux critères de prise en charge,
- Le médecin coordonnateur fait le lien entre le médecin prescripteur de l'HAD et le médecin traitant ainsi que les autres équipes médicales susceptibles d'intervenir.

**Qui sont les professionnels de santé au sein de l'équipe ?**

La prise en charge en HAD est consolidée par une équipe pluridisciplinaire : médecins, psychologues, infirmier(e)s, assistant(e)s social(e)s, aide-soignant(e)s, pharmaciens et cadres de santé. En parallèle, peuvent intervenir d'autres professionnels en lien avec la prise en charge.

Une présence soignante est assurée plusieurs fois par jour avec une astreinte déplacée infirmier(e) 24h/24 et 7j/7. Une astreinte médicale téléphonique est garantie 24h/24 et 7j/7.

ANGÉLIQUE DELAINE ET SOPHIE NOCUS

## RECHERCHE CLINIQUE

# Le CH de Troyes, centre investigateur performant

**Enjeu majeur de santé, la recherche clinique représente une étape indispensable dans le développement de nouveaux traitements et médicaments innovants.**

La recherche clinique comprend l'ensemble des essais cliniques effectués chez l'Homme qui permettent soit de tester de nouveaux médicaments ou dispositifs médicaux avant leur mise sur le marché, soit de comparer des stratégies de soins ou des techniques de diagnostic existantes pour les optimiser. En 2013, le CH de Troyes a choisi de créer une Unité de recherche clinique et recherche en soin (URCRS). Depuis 5 ans, l'hôpital accueille, en tant que centre investigateur, différents projets de recherche clinique à promotion institutionnelle, industrielle ou académique.

L'unité permet aux patients de bénéficier d'un meilleur accès à l'innovation thérapeutique et d'apporter un soutien méthodologique, administratif et logistique aux équipes médicales.

Le CH de Troyes assure également, grâce à une convention avec le CHU de Reims, le suivi d'indicateurs SIGAPS/SIGREC permettant à terme de disposer de financements spécifiques liés aux publications des praticiens de l'hôpital et à l'accueil des étudiants hospitaliers.

DR STÉPHANE SANCHEZ ET LAMIA LAMRI, ATTACHÉE DE RECHERCHE CLINIQUE, MEMBRES DE L'UNITÉ DE RECHERCHE CLINIQUE ET RECHERCHE EN SOIN

### De la recherche à l'application pratique : le soutien de l'URCRS à la valorisation des travaux

L'URCRS s'occupe de soutenir la démarche de publication des praticiens et professionnels qui le souhaitent dans le cadre de l'aide aux travaux de recherche (thèse, DU, mémoire, etc.).

### L'orientation des patients dépressifs par le médecin traitant (thèse du Dr Chrétien)

DR PIERRE CHRÉTIEN, PSYCHIATRE ET THÉRAPEUTE FAMILIAL À L'UNITÉ D'HOSPITALISATION PÉDOPSYCHIATRIQUE DE L'EPSMA

Une étude a été menée en 2015 sur des patients ayant bénéficié d'un avis psychiatrique dans le cadre d'un trouble mental fréquent (anxieux ou dépressif) aux urgences du CH de Troyes. Les résultats confirment l'importance du médecin traitant dans la prise en charge psychiatrique et l'intérêt à cultiver le lien ville-hôpital.

Certains des adressages peuvent être par défaut aux urgences psychiatriques à la place de possibles adressages programmés, comme les centres médicaux psychologiques (CMP). Les CMP adultes, qui dépendent de l'EPSMA, ont depuis 2016 opérés une transformation notable permettant un abaissement significatif des temps d'attentes avec la mise en place d'accueils infirmiers en journée. Cela permet à la fois un désengorgement des urgences, mais également une interpellation plus rapide du psychiatre sur les situations complexes.

### L'art en soins palliatifs (travail de mémoire de Mme Pommeret)

SANDRINE POMMERET, PSYCHOLOGUE À L'UNITÉ DE SOINS PALLIATIFS DU CHT

Dans le cadre de la convention « culture et santé à l'hôpital » signée en 2010, l'association d'arts vivants « Fais-moi-rêver » intervient dans le service de soins palliatifs du CHT. Les artistes de l'association proposent aux patients du service des chants accompagnés d'un instrument de musique. Ce projet, intégré dans le projet de soins du service, est soutenu par l'équipe pluridisciplinaire, formée à travailler autrement.

Grâce à ce projet, une étude a pu voir le jour. La présence des artistes offre aux patients une parenthèse temporelle et leur apporte joie et bien-être. Elle ouvre un espace de liberté dans lequel ils peuvent être avec et être dans la relation à l'autre, en harmonie. Cela leur permet la résurgence et la création de souvenirs, la possibilité d'éprouver et d'exprimer toute l'ambivalence des pulsions de vie et de mort qui sont à l'œuvre à la fin de leur existence.

Le but de ces recherches est d'apporter de nouvelles perspectives thérapeutiques pour diverses pathologies, tout en améliorant la prise en charge et le confort des patients.

**ALIMENTATION**

# Comment bien préparer l'hiver

**Une alimentation saine et équilibrée permet de mieux se défendre contre les différentes infections et virus, mais aussi de couvrir nos besoins journaliers. Mais comment bien équilibrer son alimentation ?**

Le Programme National Nutrition Santé conseille de manger chaque jour : 5 fruits et légumes, 1 à 2 portions de viande, d'œufs ou de poisson, 3 produits laitiers, des féculents à chaque repas, des matières grasses riches en acides gras essentiels (huile d'olive, colza, noix ou noisette), un peu de beurre et limiter les apports de sucres purs, grands consommateurs de vitamines.

L'apport des fruits et légumes est essentiel du fait de leur richesse en vitamine C et antioxydants.

Les besoins en vitamine C augmentent par rapport au mode de vie moderne et citadin : rythme de vie accéléré, stress, pollution, alcool, tabac, activité intense. Ces facteurs intensifient nos besoins et sont sources de carences légères.

Il faut savoir que la vitamine C est une vitamine sensible qui s'altère facilement à l'air, l'eau, la cuisson, la lumière. Un produit frais peut perdre de 50 à 80% de sa teneur en vitamine C si son stockage et sa cuisson ne sont pas adaptés.

En fonction de notre mode de vie, il est parfois important de renforcer les apports de cette vitamine, d'autant plus qu'il n'y a pas d'hypervitaminose avec la vitamine C : le surplus est éliminé par voie urinaire. Pour autant, un excès peut favoriser les calculs chez les personnes prédisposées.

L'autre souci lié à l'hiver est la carence en vitamine D. Il est important de prévoir un apport prescrit par le médecin pour les populations à risques (personnes âgées en institutions, nourrissons et enfants en bas âge) afin d'éviter toute carence en calcium et les fractures qui en découlent. C'est pourquoi conserver une activité physique est essentiel pour consolider l'état osseux.

ELISABETH CAVALLASCA

# *Menu vitaminé proposé par nos diététiciennes*

***pour 2 personnes***

## Salade de persil plat

**1 bouquet de persil plat, 1 tomate, 1 concombre, 1/4 d'oignon, feuilles de menthe, 1 jus d'1/2 citron, 1 cuillère à soupe d'huile d'olive, sel**

**1.** Lavez, séchez puis hachez le persil très finement

**2.** Coupez en dés la tomate, le concombre et l'oignon. Ajoutez au persil.

**3.** Emiettez la menthe à la main. Pressez le demi-citron.

**4.** Mélangez le tout et servez immédiatement.

## Poulet aux 3 poivrons

**200g de blancs de poulet, 1/2 poivron rouge, 1/2 poivron vert, 1/2 poivron jaune, 1 oignon, 1 gousse d'ail**

**1.** Coupez les poivrons en 2. Faites les revenir à la poêle ou au wok dans de l'huile d'olive.

**2.** Emincez les oignons et hachez finement l'ail. Les ajoutez dans le wok avec les poivrons. Faites revenir 5 min environ à feu moyen.

**3.** Découpez le poulet en morceaux et les ajoutez au wok en laissant cuire jusqu'à ce que le tout soit bien doré (8 min environ).

## Salade d'agrumes au miel

**1 orange, 1/2 pamplemousse rose, 1 kiwi, 1 cuillère à soupe de miel, 1 cuillère à café d'eau de fleur d'oranger**

**1.** Pelez le pamplemousse et l'orange, coupez en morceaux,

**2.** Pelez et coupez le kiwi,

**3.** Mélangez les fruits, ajoutez le miel et l'eau de fleur d'oranger,

**4.** Laissez au frais 30 min puis dégustez.

LAURA ANTUNES DE FARIA ET MATHILDE ARLOT

**En plus de votre médecin traitant ou d'une infirmière libérale, il est possible de vous faire vacciner à l'hôpital de Troyes au sein du :**

CENTRE DE LUTTE ANTI TUBERCULEUSE (CLAT)
ET CENTRE DE VACCINATIONS

CH de Troyes - Bâtiment H – 2ème étage - Le service est ouvert du lundi au jeudi de 8h30 à 17h30 et le vendredi de 8h30 à 12h30.
Une permanence de vaccinations est ouverte (sauf absence médicale) le mercredi de 17h30 à 18h30 pour tout public - Accueil téléphonique : 03 25 49 48 34

**L'assurance maladie prend en charge à 100% le coût du vaccin pour les personnes à risques**

## Campagne de vaccination contre la grippe saisonnière : un parcours vaccinal simplifié

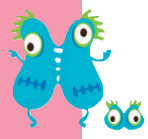

La campagne de vaccination contre la grippe a débuté le 6 octobre dernier. Elle concerne plus de 12 millions de personnes, pour qui la grippe représente un risque de complications parfois grave. Toute personne pour qui la vaccination antigrippale est recommandée peut désormais retirer son vaccin à la pharmacie, sur simple présentation d'un bon de prise en charge de l'Assurance Maladie. Pour les personnes non fragiles, la prescription médicale reste indispensable.

**Testez vos connaissances sur la grippe en répondant à ce quizz (une ou plusieurs réponses possibles) :**

## Quizz

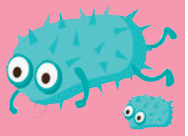

**1 - La grippe est :**
- ☐ A - Une maladie infectieuse
- ☐ B - Une maladie cardiovasculaire
- ☐ C - Une maladie nosocomiale

**2 - Quelles sont les modes de transmissions :**
- ☐ A- Par le sang
- ☐ B- Par voie respiratoire et contact manuel
- ☐ C- Par les animaux

**3 - Quels sont les symptômes :**
- ☐ A - Fièvre, toux, maux de tête, courbatures
- ☐ B - Diarrhée, maux de ventre, vomissements
- ☐ C - Troubles de langages, paralysie

**4 - Quels sont les sujets à risque de complications ?**
- ☐ A - La femme enceinte
- ☐ B - L'enfant de moins de 5 ans
- ☐ C - Les personnes âgées

**5 - Quelles sont les précautions à prendre ?**
- ☐ A - Se faire vacciner
- ☐ B - Porter un masque chirurgical
- ☐ C - Avoir une bonne hygiène des mains

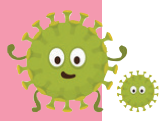

**6 - Pourquoi se faire vacciner ?**
- ☐ A - Pour se protéger de la maladie
- ☐ B - Pour éviter de la transmettre aux autres
- ☐ C - Pour éviter toute complication chez les personnes à risques

**7 - Quels sont les effets secondaires du vaccin les plus fréquents :**
- ☐ A - Fébricule (fièvre passagère)
- ☐ B - Grippe
- ☐ C - Rougeur et sensibilité passagères au site d'injection

**8 - Les contre-indications de la grippe concernent :**
- ☐ A - Les personnes âgées
- ☐ B - Les nourrissons de moins de 6 mois
- ☐ C - Les personnes allergiques aux protéines d'œufs et/ou au poulet

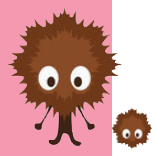

**9 - Le vaccin contre la grippe est efficace :**
- ☐ A - Dès 10 à 15 jours après le vaccin
- ☐ B - Dès 3 semaines après le vaccin
- ☐ C - Dès 5 semaines après le vaccin

**10 - Où peut-on se faire vacciner ?**
- ☐ A - Chez son médecin traitant ou par une infirmière
- ☐ B - Au centre de vaccination d'un l'hôpital
- ☐ C - Par une sage-femme

**RÉPONSES :** 1-A / 2-B / 3-A / 4-A-B-C / 5-A-B-C / 6-A-B-C / 7-A-C / 8-B-C / 9-A / 10-A-B-C

## PREVENTION

# Une nouvelles offre de vaccination au Centre d'examens de santé de Troyes

La vaccination est un axe très important dans la politique de santé publique. Des millions de vies ont pu être sauvées grâce à ce geste de prévention. En France, l'arrêt de la transmission, voire l'élimination de certaines maladies infectieuses, sont possibles si chacun recourt à la vaccination pour se protéger mais aussi pour protéger les autres.

C'est dans cette dynamique et pour compléter l'offre vaccinale sur département et notamment auprès des populations fragiles que le Centre d'Examens de Santé (CES) de Troyes a enrichi son dispositif de prévention en proposant désormais une offre

de vaccination gratuite aux assurés sociaux venant y réaliser leur Examen de Prévention en Santé (EPS).

Ainsi, en même temps que leur EPS (examen visuel, auditif, prises de sang, frottis...), les assurés de l'assurance maladie pourrons bénéficier gratuitement des vaccins suivants : Diphtérie/Tétanos/Poliomyélite et Coqueluche ; Rougeole/Oreillons/Rubéole ; Hépatite B ; Méningite C.

Cette offre a pu voir le jour en partenariat entre l'Assurance Maladie, l'ARS Grand Est et le CH de Troyes. Elle est accessible uniquement dans le cadre d'un bilan complet pour lequel les assurés sociaux doivent prendre rendez-vous au préalable au 03 25 45 04 51. Le centre d'examens de santé de Troyes est situé dans les locaux du point d'accueil des Chartreux de la CPAM de l'Aube (56, avenue des Lombards à Troyes).

ROMAIN ALLARD

## CRRF COS PASTEUR

# Bientôt un nouveau centre de soins de suite et de réadaptation dans les locaux de l'hôpital Simone Veil

Vendredi 29 juin 2018 a eu lieu la pose de la 1ère pierre d'un futur centre de soins de suite et de réadaptation (48 lits ainsi qu'un plateau technique de rééducation), activité hébergée dans les murs de l'hôpital Simone Veil et portée par le Centre de rééducation et de réadaptation fonctionnelles COS Pasteur.

Ce centre de 5000 m² ouvrira en 2020 et répondra aux besoins locaux d'augmenter l'offre de soins de suite et de réadaptation ainsi que de faciliter la coordination entre professionnels de santé et la qualité de prise en charge des patients, grâce à la proximité des équipes de l'hôpital Simone Veil et du CRRF COS Pasteur.

Ce centre de soins de suite et de réadaptation bénéficiera de sa propre entrée située au rez-de-chaussée du bâtiment A de l'hôpital Simone Veil, donnant sur le nouveau rond-point situé au croisement de l'avenue Anatole France et de l'avenue des Lombards.

Le projet est porté financièrement par le GCS Plateforme d'Aval sur le Territoire Champagne Sud, créé en octobre 2015 et regroupant dans un partenariat public/privé le Centre Hospitalier de Troyes, le COS et la Mutualité Française Champagne-Ardenne SSAM.

Ce futur centre viendra s'ajouter à l'actuel site historique CRRF COS Pasteur, situé au 5 Esplanade Lucien-Péchart à Troyes, qui dispose de 65 lits d'hospitalisation complète et qui poursuivra son activité.

ROMAIN ALLARD

## L'HÔPITAL DES HAUTS-CLOS
# est devenu l'hôpital Simone Veil

Hommage à cette grande personnalité et à ses nombreux combats, clin d'œil de l'histoire envers celle qui décida de faire de Troyes le lieu d'installation du premier Centre 15 accolé à un SAMU en France en 1980, volonté de porter un nom synonyme d'excellence, d'humanité et de courage : les raisons furent nombreuses et la nouvelle est officielle depuis le 28 septembre 2018 : l'hôpital des Hauts-Clos (Troyes) s'appelle dorénavant l'hôpital Simone Veil !

L'appellation « Centre Hospitalier de Troyes » demeure et comprend dorénavant les sites suivants : l'hôpital Simone Veil (Troyes), la résidence Comte Henri (Troyes), le Domaine de Nazareth (EHPAD à Pont-Sainte-Marie), la plateforme logistique (Saint-Julien-les-Villas).

CETTE ŒUVRE MONUMENTALE, DÉVOILÉE À L'OCCASION D'UNE CÉRÉMONIE EN PRÉSENCE DE JEAN ET PIERRE-FRANÇOIS VEIL, A ÉTÉ RÉALISÉE PAR LES ARTISTES TROYEN CAILLAUD-HOËL ET ACCUEILLERA DÉSORMAIS DE SON REGARD BIENVEILLANT TOUS LES PATIENTS ET VISITEURS DE L'HÔPITAL.

ROMAIN ALLARD

## AGNÈS BUZYN EN VISITE À L'HÔPITAL SIMONE VEIL
# pour rendre hommage à Bernadette Chirac

Le 19 octobre 2018, Madame Agnès Buzyn, Ministre des Solidarités et de la Santé, Madame Christelle Dubos, Secrétaire d'Etat auprès de la Ministre des Solidarités et de la Santé, et Madame Claude Chirac, sont venues inaugurer la nouvelle dénomination du Bâtiment Mère et Enfant « Bernadette Chirac » en présence de sa fille Claude. L'occasion de rendre hommage au précieux soutien témoigné par Bernadette Chirac en faveur de l'établissement et notamment de son pôle mère et enfant à travers l'opération pièces jaunes (18 projets soutenus entre 2002 et 2013 pour 57 803 € de subventions).

ROMAIN ALLARD

DE GAUCHE À DROITE : CHRISTELLE DUBOS, SECRÉTAIRE D'ETAT AUPRÈS DE LA MINISTRE DES SOLIDARITÉS ET DE LA SANTÉ, AGNÈS BUZYN, MINISTRE DES SOLIDARITÉS ET DE LA SANTÉ, FRANÇOIS BAROIN, MAIRE DE TROYES ET PRÉSIDENT DU CONSEIL DE SURVEILLANCE DU CENTRE HOSPITALIER DE TROYES, CLAUDE CHIRAC.

## Connaissez-vous Simone Veil ?

**1• Combien de fois a-t-elle été nommée Ministre de la santé ?**

☐ 1 • ☐ 2 • ☐ 3 • ☐ 4

**2• Fut-elle la première femme ministre d'un gouvernement français ?**

☐ Oui • ☐ non

**3• Quelle grande loi est dite « Loi Veil » ?**

☐ Loi relative à l'interruption volontaire de grossesse
☐ Loi sur l'égalité hommes-femmes
☐ Loi contre la discrimination raciale

**4• De quelle fondation a-t-elle été présidente ?**

☐ Fondation Rothschild
☐ Fondation Emmaüs
☐ Fondation pour la mémoire de la Shoah

**5• Combien d'enfants a eu Simone Veil ?**

☐ 2 • ☐ 3 • ☐ 4 • ☐ 5

**Réponse 1**
4 fois : 28 mai 1974 - 29 mars 1977 : Ministre de la Santé / 30 mars 1977 - 31 mars 1978 : Ministre de la Santé et de la Sécurité sociale / 5 avril 1978 - 4 juillet 1979 : Ministre de la Santé et de la Famille / 30 mars 1993 - 11 mai 1995 : Ministre d'État, Ministre des Affaires sociales, de la Santé et de la Ville
**Réponse 2**
Non, elle a été précédée par Germaine Poinso-Dupuis, ministre de la Santé et de la Population nommée en 1947
**Réponse 3**
La loi sur l'interruption volontaire de grossesse est entrée en vigueur le 17 janvier 1975
**Réponse 4**
Elle a présidé la Fondation pour la mémoire de la Shoah de 2001 à 2007
**Réponse 5**
Simone et Antoine Veil ont eu trois fils : Jean & Pierre-François, tous deux avocats, ainsi que Claude-Nicolas, médecin.

# Thomas
# et les Minia SMUR

**Thomas CLEMENT, troyen de 30 ans, réalise des maquettes miniatures de véhicules SMUR. D'abord technicien aéronautique, puis assistant de vol sur hélicoptère sanitaire, il a ainsi travaillé avec les SAMU 02, 59 et 62. Aujourd'hui chargé d'exploitation ERDF à Orléans, il nous raconte sa passion : le modélisme.**

**Pourquoi choisir le modélisme ?**

J'ai toujours été attiré par le modélisme : j'ai commencé mes premières maquettes d'hélicoptère à 12 ans. J'ai collectionné des miniatures déjà montées lorsque j'ai travaillé pour le SAMU, mais les fabricants ne proposaient à cette époque qu'une dizaine de miniatures. J'en ai cherché via d'autres collectionneurs mais elles étaient souvent fictives. J'ai donc essayé à mon tour de réaliser des modèles aussi réalistes que possible.

J'ai décidé de me focaliser sur le SMUR, que j'ai toujours trouvé fascinant. Souvent peu connu du grand public, j'ai eu la chance de le découvrir très tôt puisque mon père a travaillé de nombreuses années au SAMU de Troyes. Mais c'est véritablement lorsque j'ai travaillé pour le SAMU de Lille que j'ai décidé d'orienter ma collection en ce sens.

**Qu'est-ce qui vous anime quand vous concevez ces maquettes ?**

Comme tout maquettiste, c'est d'abord le plaisir de réaliser quelque chose de fin et précis. Réaliser des miniatures uniques est également épanouissant car il faut tout créer pour honorer le modèle d'origine. J'ai également découvert l'engouement d'un certain nombre de personnes pour ces miniatures via ma page Facebook « Minia SMUR ».

**Qu'est ce qui est le plus difficile à réaliser ?**

Contrairement à ce que l'on pourrait croire, la peinture n'est pas l'opération la plus compliquée. Quelle que soit la couleur ou la version réalisée, le processus reste le même. En revanche, chaque véhicule est unique : les marquages sont réalisés sur mesure. Débute alors un important travail de recherche pour récupérer chaque logo et trouver les polices d'écritures identiques aux modèles de référence.

**Quelle méthodologie employez-vous ?**

En moyenne, il faut entre 10 et 20 heures de travail pour réaliser une miniature. Actuellement, ma collection compte un peu plus de 50 modèles représentant pas moins de 37 SMUR différents.

Chaque réalisation débute par une photo « coup de cœur ». A partir de celle-ci commence un travail de recherche pour récupérer des photos du véhicule via des forums, des passionnés, des antennes SMUR. Les miniatures utilisées sont issues du commerce et peuvent donc être de n'importe quelle couleur : il faut les décaper pour les repeindre. Je n'utilise que des teintes normées identiques à celles utilisées en SMUR pour être le plus réaliste possible. Il faut ensuite remonter la miniature et poser le marquage sur mesure ainsi que les accessoires. La cerise sur le gâteau consiste, dans la mesure du possible, à réaliser une photo de la miniature aux côtés du modèle grandeur nature.

**D'autres projets à venir ?**

J'ai commencé la reproduction d'anciens véhicules il y a quelques mois, lorsque j'ai par hasard trouvé une photo d'une 305 Break affectée au SMUR de Boulogne-sur-Mer avec la mention « offert par Auchan » : le véhicule a été offert par l'enseigne suite à un accouchement réalisé sur place. Cette anecdote m'a donné envie d'ajouter une histoire à mes miniatures. C'est le cas du premier Master qui fut en service à Troyes, offert par la Caisse d'Epargne. Une 305 Break a aussi été en service à Troyes, elle sera probablement l'un des prochains projets « vintage » du département, sous réserve de retrouver des photos pour la réaliser ! Parmi les autres projets, l'achat d'une imprimante 3D est à l'étude. Celle-ci permettrait d'imprimer des petits équipements (rampes, hautparleurs...) pour gagner en réalisme, et même un jour des maquettes d'hélicoptères !

PROPOS RECUEILLIS PAR PATRICIA ALBAREL